

KIŞ LASTİĞİ KULLANMA ZORUNLULUĞU İLE İLGİLİ USUL VE ESASLAR HAKKINDA TEBLİĞ

BİRİNCİ BÖLÜM

Amaç, Kapsam, Dayanak ve Tanımlar

Amaç

MADDE 1 – (1) Bu Tebliğin amacı, yolcu ve eşya taşımalarında kullanılan araçların kış lastiği kullanma zorunluluğuna ilişkin usul ve esasları belirlemektir.

Kapsam

MADDE 2 – (1) Bu Tebliğ; eşya ve yolcu taşımak amacıyla ülkemiz karayollarında seyreden ve Emniyet Genel Müdürlüğü tarafından tescil edilmiş olan motorlu araçlar ile yabancı plakalı araçların kış lastiği kullanma zorunluluğuna ilişkin usul ve esasları kapsar.

(2) Bu Tebliğ;

- Lastik tekerlekli traktörleri,
- iki ve üç tekerlekli taşıtlarla yapılan taşımaları,
- Römork ve yarı römorkları,
- Türk Silahlı Kuvvetlerine ait taşıtlarla ve bunların römorklarıyla yapılan taşımaları, kapsamaz.

Dayanak

MADDE 3 – (1) Bu Tebliğ, 13/10/1983 tarihli ve 2918 sayılı Karayolları Trafik Kanununun 65/A maddesine dayanılarak hazırlanmıştır.

Tanımlar

MADDE 4 – (1) Bu Tebliğde yer alan;

- Kanun: 2918 sayılı Kanunu,
- Bakanlık: **(Değişik ibare:RG-15/1/2019-30656 Mükerrer) Ulaştırma ve Altyapı Bakanlığı**,
- Kış lastiği: 7 °C'nin altındaki sıcaklıklarda yol tutuşunu artırmak amacıyla bileşimi özel olarak belirlenmiş ve sırt yüzeyinde özel olarak tasarlanmış desenleri bulunan lastiği,
- İşleten: Denetlenen araç **(Değişik ibare:RG-15/1/2019-30656 Mükerrer) 8/1/2018** tarihli ve 30295 sayılı Resmî Gazete'de yayımlanan Karayolu Taşıma Yönetmeliği kapsamında bir yetki belgesine kayıtlı ise yetki belgesi sahibini; kayıtlı değil ise, araç sahibi olan veya mülkiyeti muhafaza kaydıyla satışta alıcı sıfatıyla sicilde kayıtlı görülen veya aracın uzun süreli kiralama, ariyet veya rehni gibi hallerde kiracı, ariyet veya rehin alan kişiyi (ancak ilgili tarafından başka bir kişinin aracı kendi hesabına ve tehlikesi kendisine ait olmak üzere işlettiği ve araç üzerinde fiili tasarrufu bulunduğu ispat edilirse, bu kimse de işleten sayılır.), ifade eder.

İKİNCİ BÖLÜM

Usul ve Esaslar

Kış lastiği zorunluluğu

MADDE 5 – (1) Ülkemizde tescil edilmiş olsun veya olmasın, şehirlerarası karayollarında yolcu ve eşya taşımalarında kullanılan taşıtlarda her yılın 1 Aralık ile takip eden yılın 1 Nisan tarihleri arasında kalan dört aylık dönemde kış lastiği kullanılması zorunludur.

(2) İl sınırları içerisinde, kış lastiği uygulaması yapılıp yapılmayacağı ortalama yerel sıcaklıklar dikkate alınarak ilgili valiliklerce belirlenir ve gerekli duyurular yapılır.

(3) Valilikler, kış lastiği uygulamasını, Bakanlıkça belirlenen tarih aralığındaki sürenin öncesinde ve/veya sonrasında 1'er ay arttırabilir.

Kullanım şartları

MADDE 6 – (1) Kamyon, çekici, tanker ve otobüs türü araçların tahrikli dingilleri üzerindeki tüm lastiklerinin; kamyonet, minibüs ve otomobillerin tüm lastiklerinin; ayrıca seyir esnasında değiştirilmek zorunda kalınan lastiklerin yerine takılacak lastiklerin kış lastiği olması

zorunludur.

(2) Sadece buzlu zeminlerde kullanılabilen çivili lastikler, kış lastiği yerine geçer.

(3) Araçta patinaj zinciri bulunması veya kullanılması kış lastiği zorunluluğunu ortadan kaldırmaz.



(4) Kamyon, çekici, tanker ve otobüslerde kış lastiği dış derinliği 4 mm'den, kamyonet, minibüs ve otomobil türü araçlarda kış lastiği dış derinliği 1,6 mm'den az olamaz. Dış derinliği lastik sırtının ortasına en yakın dışlardan ölçülür.

ÜÇÜNCÜ BÖLÜM

Denetim ve İdari Müeyyide

Denetimlerde uygulanacak usul ve esaslar

MADDE 7 – (1) Kış lastiğinin zorunlu olduğu süre içerisinde;

a) Kış lastiklerinin yanaklarında (M+S) işareti veya (M+S) işareti ile birlikte kar tanesi (snowflake)  işareti veya sadece kar tanesi (snowflake)  işareti aranır.

b) Yapılan denetimlerde aynı dingil üzerinde içte yer alan lastiklerde (M+S) işaretinin okunamaması halinde sırt deseninin Ek-1'de yer alan kış lastiği örnek sırt desenlerine uygunluğu kontrol edilir.

c) Lastiklerin kaplama yapılarak kullanılması halinde lastik omuzlarında (M+S) işareti olsa dahi, lastik dış derinliğinin ve sırt deseninin kış lastiğine uygun olması zorunludur.

Denetime ilişkin hususlar

MADDE 8 – (1) Yapılan denetimlerde;

a) Kış lastiği kullanması zorunlu olduğu halde kullanmayan işletenler için, Kanunun 65/A maddesinde belirlenen para cezası uygulanır.

b) Kış lastiği bulunmayan araçların lastiklerini uygun hale getirebilecekleri en yakın yerleşim birimine kadar gitmelerine denetimle görevli olanlar tarafından izin verilir.

c) Trafik idari para cezası karar tutanağının tebliği işletene yapılacağından, lastiklerini uygun hale getirebilecekleri en yakın yerleşim birimine kadar gitmelerini teminen araç sürücüsüne güzergâh ve yerleşim yeri bilgilerini de içeren Ek-2'deki İzin Belgesi verilir. Ayrıca, izin verilen yerleşim yerinin adı trafik idari para cezası karar tutanağı üzerinde de belirtilir.

ç) İdari para cezası tatbik edilen tüm araçlar için kanıtlayıcı belge olarak ruhsat ve ehliyet fotokopisi ile mümkünse fotoğraf temin edilir.

Tutanak düzenleme yetkisi

MADDE 9 – (1) Bu Tebliğ hükümleri çerçevesinde araçları denetlemeye Ulaştırma, Denizcilik ve Haberleşme Bakanlığının yetkilendirdiği Bakanlık personeli ile Emniyet Genel Müdürlüğü, Jandarma Genel Komutanlığı, Gümrük ve Ticaret Bakanlığının sınır kapılarındaki birimleri ve belediyelerin denetim birimleri yetkilidir.

DÖRDÜNCÜ BÖLÜM

Son Hükümler

Yürürlük

MADDE 10 – (1) Bu Tebliğ 1/12/2017 tarihinde yürürlüğe girer.

Yürütme

MADDE 11 – (Değişik:RG-15/1/2019-30656 Mükerrer)

(1) Bu Tebliğ hükümlerini Ulaştırma ve Altyapı Bakanı yürütür.

Ek-1
Kış Lastiği Örnek Sırt Desenleri

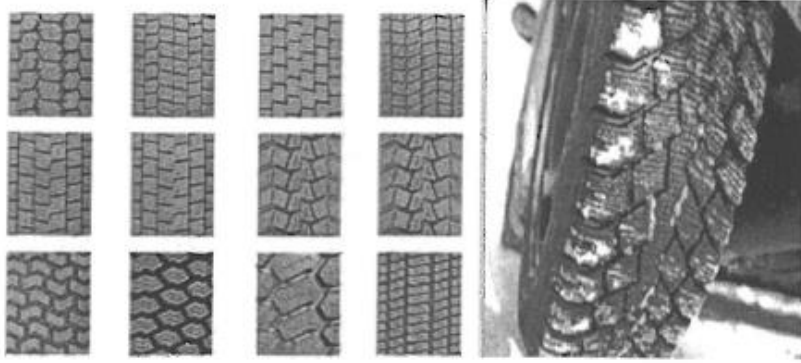

Ek-2

İZİN BELGESİ

İZİN VERİLECEK ARACIN

İşletenin Adı Soyadı :	Plakası :
Sürücüsünün Adı Soyadı :	Modeli :
İzin Veren Birimin Görevli Olduğu İl/İlçe :	Cinsi :

İZİN VERİLEN EN YAKIN YERLEŞİM BİRİMİ

Yerleşim Yeri :
Güzergah :
Tarih :/...../.....
Tutanak seri/sıra no:

İZİN BELGESİNİ DÜZENLEYEN

	1. Görevli	2. Görevli
Adı Soyadı :
Sicili :
İmzası :

Not: A5 formatında düzenlenecektir.